

# La chute dans le jardin d'Eden

Les conséquences !

# Ce que l'homme était à la création → Avant la chute

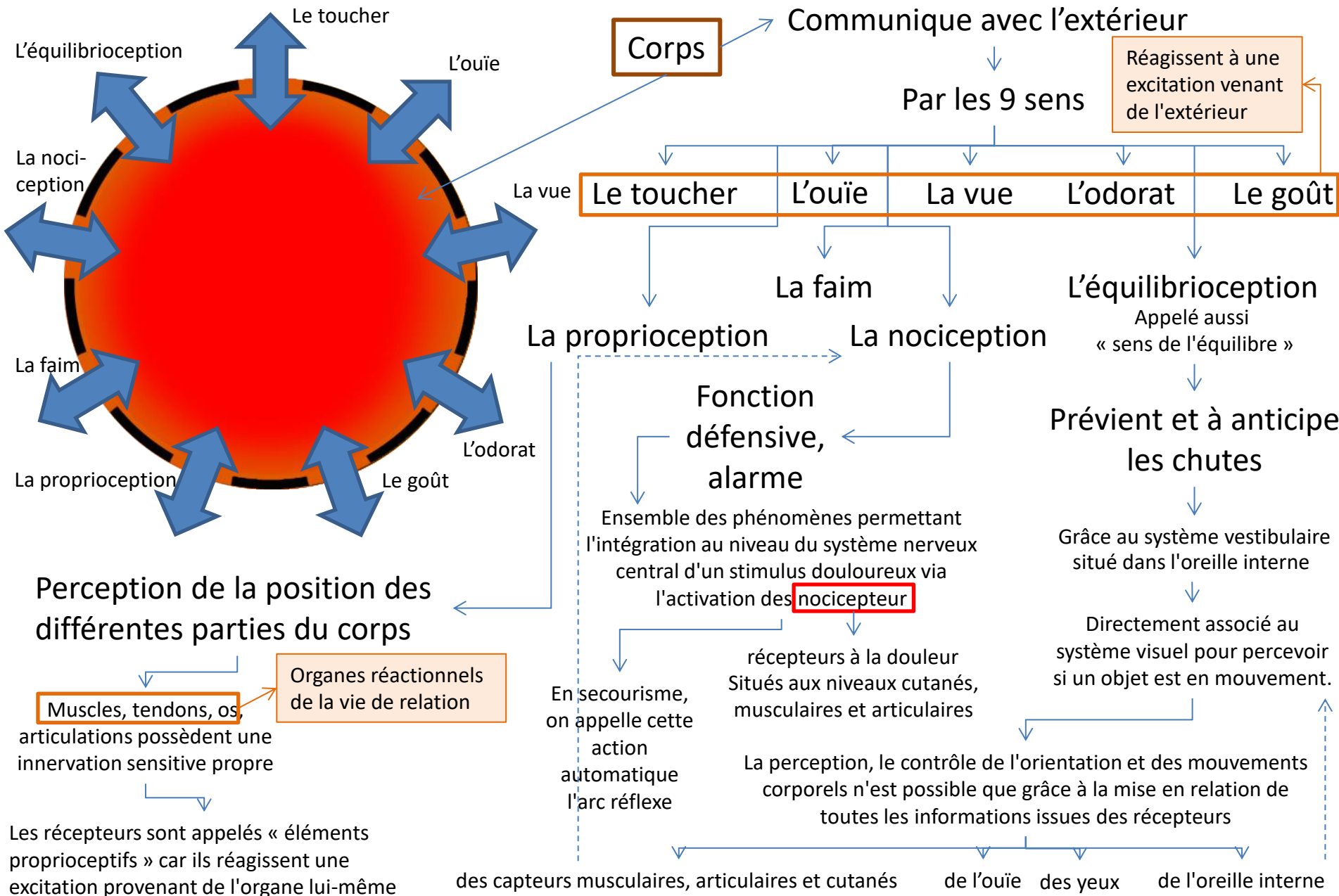

Ce que l'homme était à la création → Avant la chute

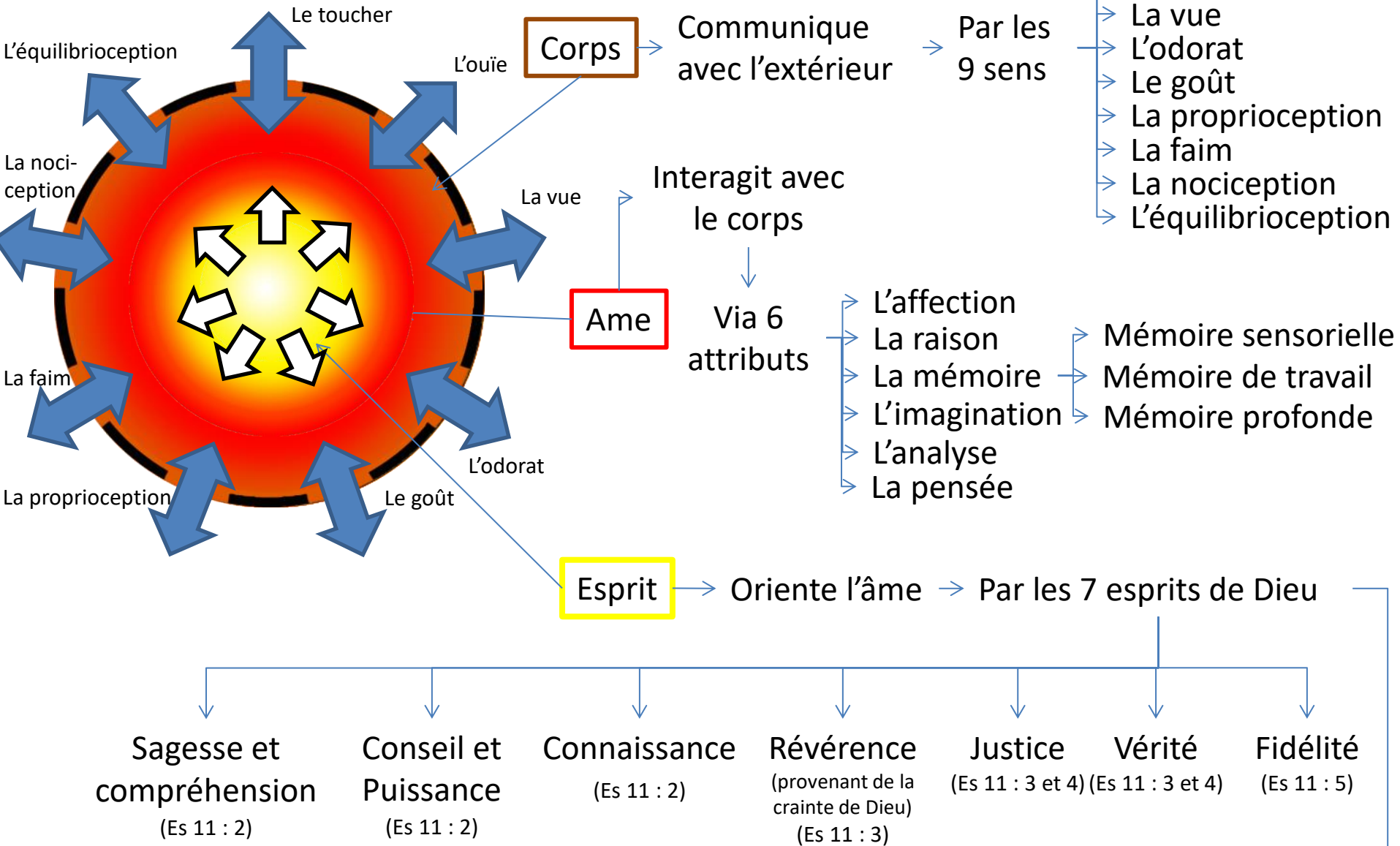

(Lire aussi Ap 1 : 4 ; 3 : 1 ; 4 : 5 ; 5 : 6)

Et l'esprit oriente, dirige, pilote le reste de l'être

## La création → 6 étapes

6 jours

- 1<sup>er</sup> jour → Création des lois de la thermodynamique ←
- 1<sup>er</sup> jour → Création du principe de la matière
- 2<sup>ème</sup> jour → Le premier assemblage de matière → H<sub>2</sub>O
- 2<sup>ème</sup> jour → Formation de l'univers par l'eau
- 2<sup>ème</sup> jour → Génération des champs magnétiques ←
- 3<sup>ème</sup> jour → Génération par de tous les éléments naturels →
- 3<sup>ème</sup> jour → Vie végétale
- 4<sup>ème</sup> jour → Initialisation des réactions thermonucléaires
- 4<sup>ème</sup> jour → Formations « solide » des objets célestes
- 5<sup>ème</sup> jour → Création des animaux à « sang froid » → Poïkilothermes
- 5<sup>ème</sup> jour → Poïkilothermes → Crustacés, vers...
- 5<sup>ème</sup> jour → Poïkilothermes → Reptiliens (dont les dinosaures)
- 5<sup>ème</sup> jour → Poïkilothermes → Oiseaux, insectes, chiroptères
- 6<sup>ème</sup> jour → Création des animaux à « sang chaud » → Homéothermes
- 6<sup>ème</sup> jour → Création de l'homme → L'homme n'a pas été créé omniscient

Tableau de Mendeleiev

Gn 2 : 8

« Puis l'Eternel Dieu planta un jardin en Eden, du côté de l'orient, et il **y mit** l'homme qu'il avait formé. »

Avec cela ← sham

Action, processus inachevé, prolongé et répété.

Conjugaison au mode Imparfait

siym

Placer  
Former,  
façonner

## Quel était le but de l'enseignement divin ?

Gn 2 : 8

« Puis l'Eternel Dieu planta un jardin en Eden, du côté de l'orient et il y mit l'homme qu'il avait formé. »

Gn 2 : 15

« L'Eternel Dieu prit l'homme, et le plaça dans le jardin d'Eden pour le cultiver et pour le garder. »

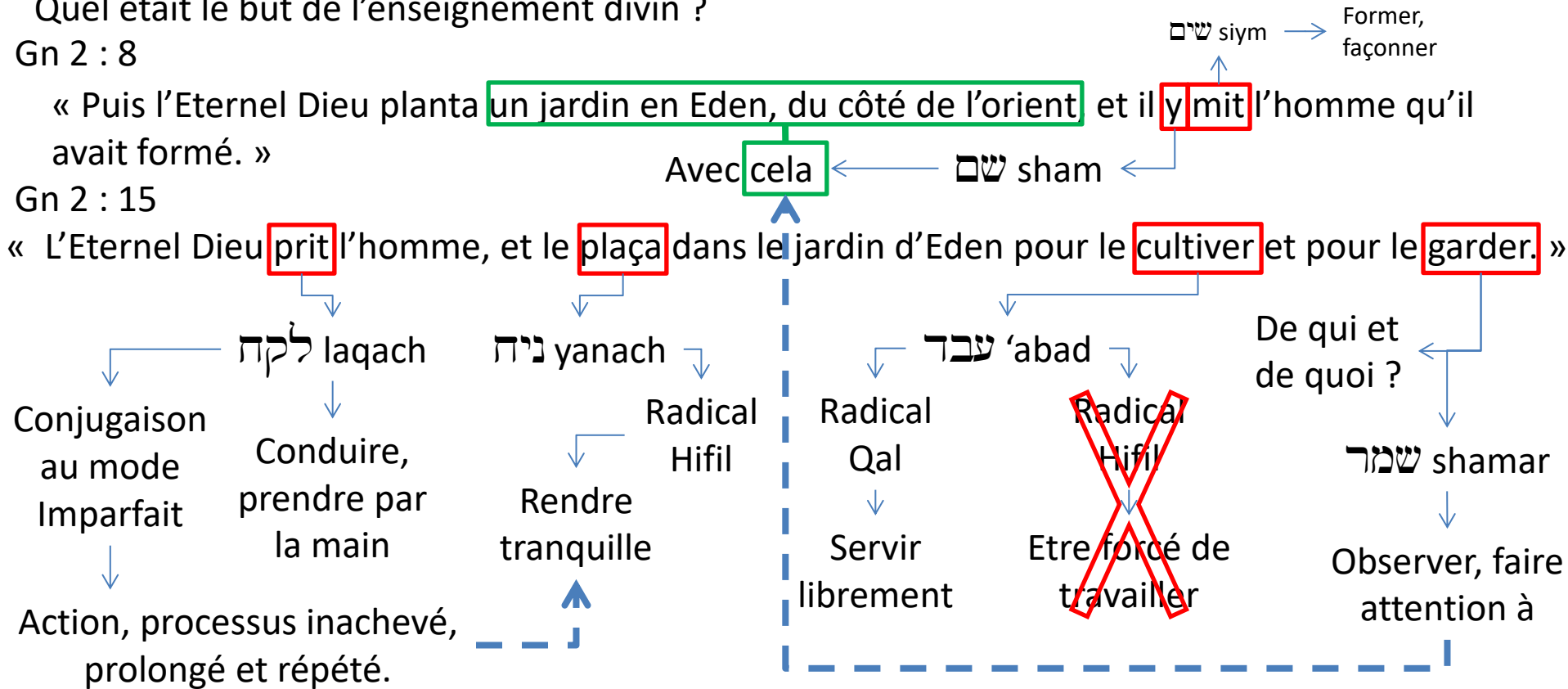

Gn 2 : 16 et 17

« L'Eternel Dieu donna cet ordre à l'homme : Tu pourras manger de tous les arbres du jardin ; mais tu ne mangeras pas de l'arbre de la connaissance du bien et du mal, car le jour où tu en mangeras, tu mourras. »

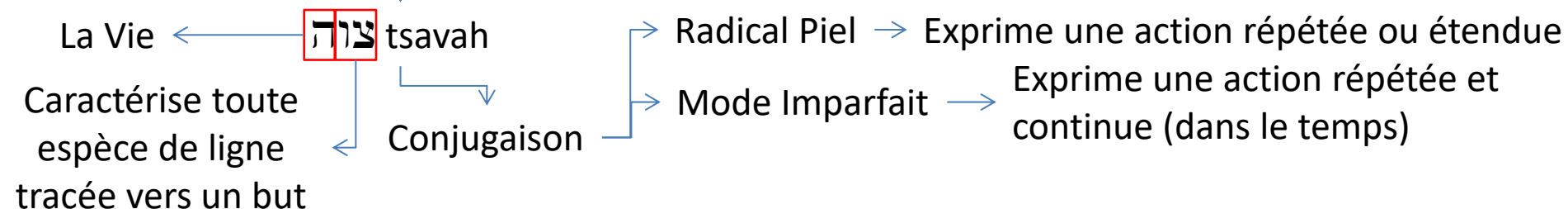

## Un enseignement pour un but précis...

Dieu est le père d'Adam et Eve

Il enseignait  
Adam et Eve

Pour arriver  
au bonheur  
individuel

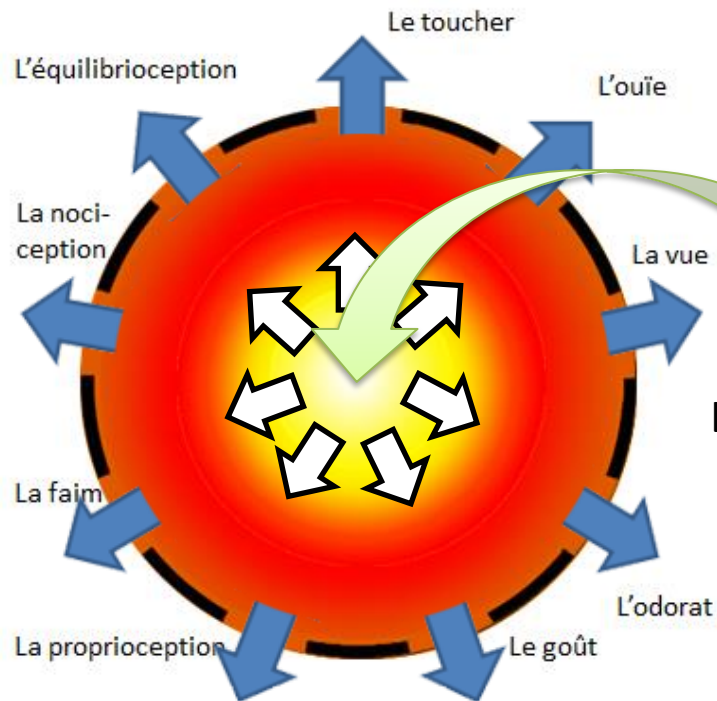

L'arbre de Vie,  
Jésus-Christ

Et à l'établissement du  
Royaume de Dieu sur Terre

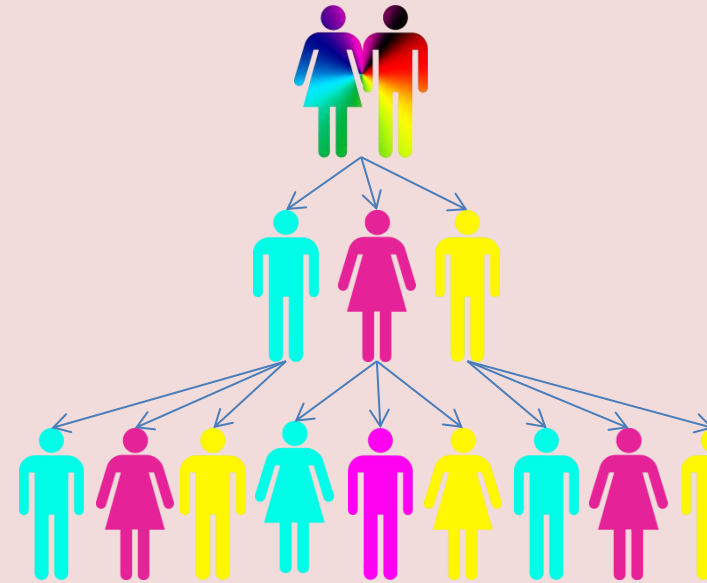

# Un enseignement pour un but précis...

Dieu est le père d'Adam et Eve

Il enseignait  
Adam et Eve

Pour arriver  
au bonheur  
individuel

Satan s'est substitué au Père

Il « enseigna »  
Adam et Eve

Pour arriver à  
la jouissance  
individuelle

Raison pour laquelle  
Jésus a dit : Jn 8:44  
« Vous êtes du Diable,  
votre père »

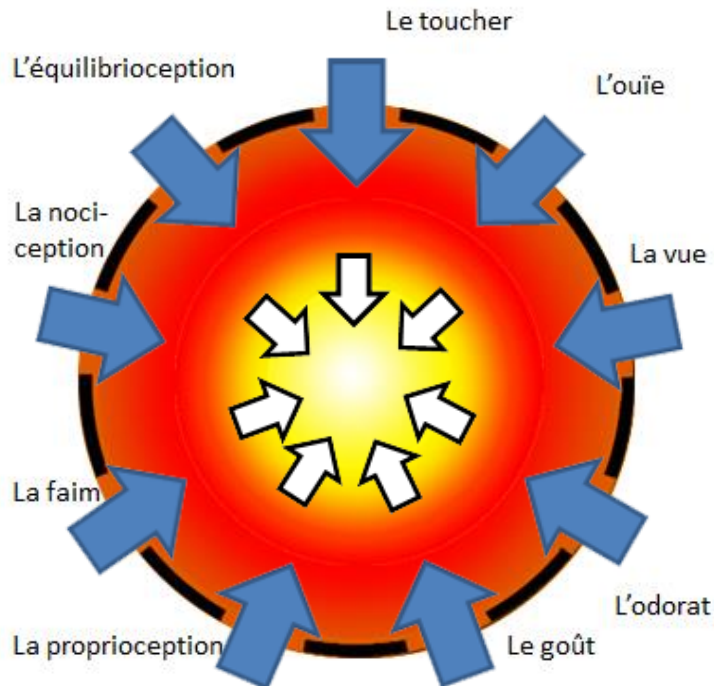

Et à l'établissement du  
Royaume de Dieu sur Terre

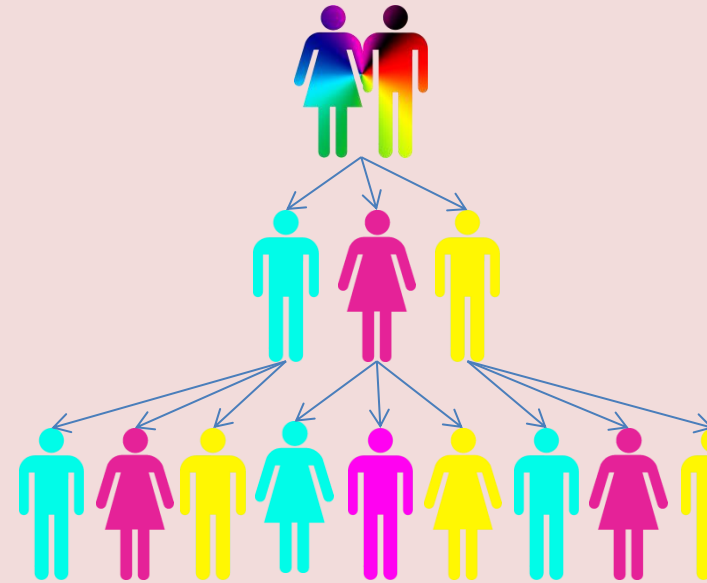

Et à  
l'établissement  
d'un Royaume  
terrestre

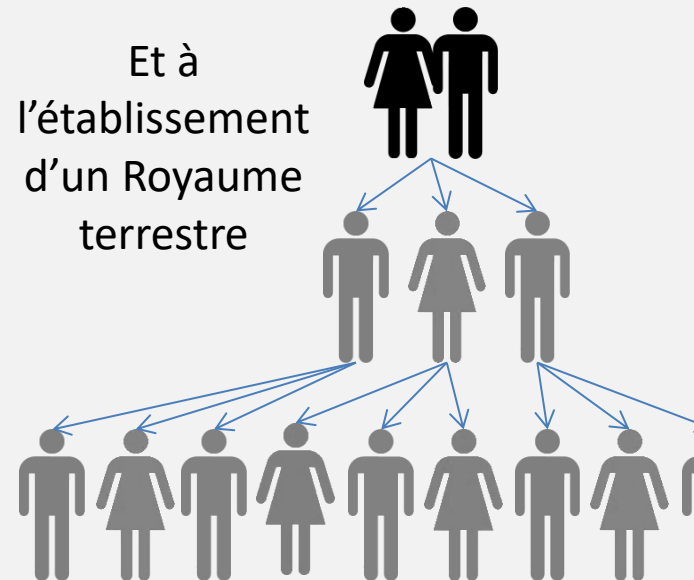

Mais alors... de quelle mort parle Dieu ?

Gn 2 : 17

« mais tu ne mangeras pas de l'arbre de la connaissance du bien et du mal, car le jour où tu en **mangeras**, tu mourras. »

אכל 'akal

Même mot qu'en Gn 3 : 6

Dieu avait bien prévenu non seulement des conséquences mais aussi du processus de la chute

mort

**מוות תמות** muwth tamuwth

La dernière lettre hébraïque

Valeur numérique 400 → Représente symboliquement

la souffrance

(Gn 15 : 13)

Le rachat

(Gn 23 : 15; Jg 21 : 12)

Le salut

(Jg 21 : 12; 1 Sm 22 : 2, 25 : 13, 30 : 10 et 17)

La croix de Christ

Initialement la lettre **ת** Tav avait cette forme →



(médaillons retrouvés de l'époque des Machabées, frappés de la lettre « Tav » en croix)

Puis, par déformation successive, elle est devenue →



Puis →



Petit clin d'œil : A la sortie d'Egypte, les hébreux durent sacrifier un agneau sans défaut et placer du sang de cet agneau sur les poteaux et le linteau de leur porte et laisser le sang à l'extérieur pour ne pas être atteints par l'ange exterminateur...

Jésus a dit : « Je suis la porte... Nul ne vient au père que par moi »



Une porte couverte par le sang de l'agneau et le sang laissé à l'extérieur

Par ailleurs Ez 9 : 4

« L'Eternel lui dit : Passe au milieu de la ville, au milieu de Jérusalem, et fais une **marque** sur le front des hommes qui soupirent et qui gémissent à cause de toutes les abominations qui s'y commettent. »

→ **תו** tav

Le « tav » est la marque du salut en Christ → La Croix

Petit clin d'œil : Cette marque sera singée par Satan à la fin des temps mais pour l'asservissement et la perte des hommes Ap 13 : 16, 14 : 9 et 20 : 4

Information La marque de Caïn n'était pas un tav **תו** mais **אות** 'owth



Mais alors... de quelle mort parle Dieu ?

Gn 2 : 17

« mais tu ne mangeras pas de l'arbre de la connaissance du bien et du mal, car le jour où tu en **mangeras**, tu mourras. »

אכל 'akal

Même mot qu'en Gn 3 : 6

Dieu avait bien prévenu non seulement des conséquences mais aussi du processus de la chute

mort

**מוות תמות** muwth tamuwth

Valeur numérique 400 → Représente symboliquement

La dernière lettre hébraïque

la souffrance

(Gn 15 : 13)

Le rachat

(Gn 23 : 15; Jg 21 : 12)

Le salut

(Jg 21 : 12; 1 Sm 22 : 2, 25 : 13, 30 : 10 et 17)

La croix

de Christ

Initialement la lettre **ת** Tav avait cette forme →



(médaillons retrouvés de l'époque des Machabées, frappés de la lettre « Tav » en croix)

Puis, par déformation successive, elle est devenue →



Puis →



Petit clin d'œil : A la sortie d'Egypte, les hébreux durent sacrifier un agneau sans défaut et placer du sang de cet agneau sur les poteaux et le linteau de leur porte et laisser le sang à l'extérieur pour ne pas être atteints par l'ange exterminateur...

Jésus a dit : « Je suis la porte... Nul ne vient au père que par moi »



Une porte couverte par le sang de l'agneau et le sang laissé à l'extérieur

Par ailleurs Ez 9 : 4

« L'Eternel lui dit : Passe au milieu de la ville, au milieu de Jérusalem, et fais une **marque** sur le front des hommes qui soupirent et qui gémissent à cause de toutes les abominations qui s'y commettent. »

→ **תו** tav

Le « tav » est la marque du salut en Christ → La Croix

Petit clin d'œil : Cette marque sera singée par Satan à la fin des temps mais pour l'asservissement et la perte des hommes Ap 13 : 16, 14 : 9 et 20 : 4

Information La marque de Caïn n'était pas un tav **תו** mais **אות** 'owth

Mais alors... de quelle mort parle Dieu ?

Gn 2 : 17

« mais tu ne mangeras pas de l'arbre de la connaissance du bien et du mal, car le jour où tu en **mangeras**, tu mourras. »

אָכַל 'akal

Même mot qu'en Gn 3 : 6

Dieu avait bien prévenu non seulement des conséquences mais aussi du processus de la chute

**מוֹת תָּמוּת** muwth tamuwth

La Croix

Marque de la conjugaison du futur

Première utilisation dans le texte biblique

↳ Pas de futur sans la croix

33 occurrences

- Dans les évangiles → Jésus a accompli 33 miracles (dont 24 guérisons)
- Dans le Lévitique (Lv 12 : 4 à 8) → Nombre de jours suite à la circoncision de l'enfant où la mère devait purifier son sang
- Dans la Genèse (Gn 46 : 15) → Jacob eut de sa première femme Léa 33 enfants et petits-enfants
- Jésus est mort à 33 ans

Elle ne devait toucher à rien de consacré et ne pas aller au sanctuaire jusqu'à ce que les 33 jours se soient écoulés.

Léa et Rachel jouent un rôle important dans les références prophétiques de l'histoire d'Israël jusqu'à Jésus

33 est aussi la valeur numérique d'un mot

אָבֵל 'abal  
30+2+1

Deuil, pleurs, lamentation, être désolé

Mais il y a aussi

- Le nombre d'emploi du mot parabole
- Le mot croix est employé 33 fois dans le NT ainsi que le mot diable
- Le mot jeûne est aussi employé 33 fois ainsi que le mot maladie

Le mot parabole se trouve 48 fois dans les quatre évangiles. En décomptant de ces textes les passages parallèles, le chiffre total d'emplois différents se réduit à 33.

Et le nombre 33 est employé **6** fois dans la Bible

Symbole de l'homme et de son action

Rm 5 : 12

Le péché et donc la mort est entré par un seul homme

Gn 3 : 7

« Les yeux de l'un et de l'autre s'ouvrirent, ils connurent qu'ils étaient nus, et ayant cousu des feuilles de figuier, ils s'en firent des ceintures. »

Gn 2 : 25

« L'homme et sa femme étaient tous deux nus et ils n'en avaient point honte. »

ערומ 'arowm

Réalité physique  
remplie de lumière

Désigne ce qui est rempli de souffle, qui est porté par un souffle

Valeur  
Guématrique

40(600)  
+200  
+10  
+16  
=266(826)

עירום 'eyrom

Expression  
physique des sens

Désigne un mouvement ou une action, au moyen de quoi se diffuse d'un point central, parcourt ou remplit tout, occupant une place qu'elle n'occupait pas auparavant.

Valeur Guématrique

40(600)+6+200+16=262(822)

L'homme rayonnait de lumière !

L'homme a perdu ce rayonnement

Nous savons aujourd'hui → Chaque être vivant émet des biophotons

de 10 à 1000 photons . cm<sup>-2</sup>.s<sup>-1</sup>

Il s'agirait donc d'une chimiluminescence d'origine biologique

Emission de lumière résultant d'une réaction chimique au cours de laquelle l'énergie chimique est convertie en énergie lumineuse

Or le biophoton provient uniquement de tissus vivants !

Photon hypothétiquement d'origine biologique n'étant pas issu de produits d'une réaction enzymatique spécifique

Qui génère de la bioluminescence

Emission de lumière par un organisme vivant résultant d'une réaction chimique au cours de laquelle l'énergie chimique est convertie en énergie lumineuse.

Les expériences montrent que les rayonnements luminescent sont cohérents

Les photons se répartissent de façon uniforme sur toute l'échelle de longueurs en 200 nm et 800 nm

Les mesures révèlent que la cohérence est forte

incluant ainsi des rayons UV (de 200 à 400 nm) et de la lumière visible (de 400 à 800 nm)

Si les photons étaient des sons, cela ferait une musique orchestrée avec quelques instruments dissidents ou distraits, non pas un brouhaha de voix

Lorsque l'épaisseur du tissu biologique augmente, la cohérence augmente

## Les expériences de Kaznacheev

- à l'obscurité
- durée du contact supérieure à 4 ou 5 heures (si possible 48h)

L'effet se manifeste au bout de 18 heures environ dans 70% des cas

Après plus de 12'000 expériences

Les cellules s'envoient des informations par l'intermédiaire de **radiations ultraviolettes**

longueur d'onde 220 nm à 360 nm

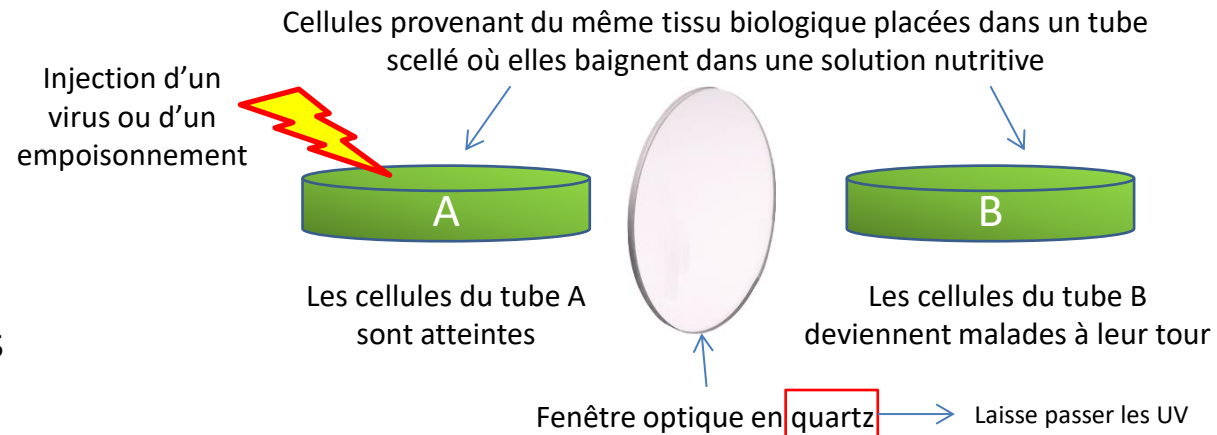

## Les expériences de Burlakov

Chacune des boîtes contient des œufs de poisson fécondés (de loches) dans des stades divers de croissance

Au bout de 20h à 24 h → les œufs se sont influencés dans leur croissance

Le rayonnement transporte des informations génétiques reçues et incorporées par l'œuf récepteur

→ sans aucune modification chimique du génome

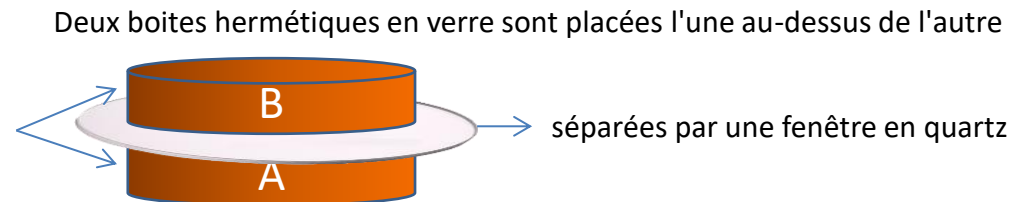

Si la différence d'âge n'est pas trop grande, le développement des œufs plus jeunes est accéléré

Si par contre la différence est grande, les œufs jeunes sont retardés dans leur croissance, ils peuvent subir des déformations et une proportion d'entre eux meurent

Si on insère certains filtres optiques de différentes longueurs d'onde et des polariseurs entre les deux boîtes

→ Altérations des poissons → par exemple des larves à têtes multiples, à cœurs multiples

L'intensité du rayonnement cellulaire

Par ailleurs → change quand la cellule est agressée, endommagée ou qu'elle meurt

Il est probablement possible de déterminer l'état de santé d'un tissu biologique et aussi d'un organisme entier par les caractéristiques de ses émissions photoniques

Les informations incluses dans les biophotons rendent compte de l'état énergétique de la ou des cellules émettrices

→ L'émission d'une cellule saine est calme, comme une rivière tranquille

Si on blesse une plante → D'autres plantes semblables placées autour en sont averties

→ même si elles sont éloignées

Tout dérangement augmente la production de rayonnement

→ comme si une activité de réparation se met en route

La santé semble se manifester par une communication abondante d'informations à l'intérieur du corps

→ tandis que la maladie consisterait en un appauvrissement de ce flux d'information



Attention !

~~Il ne s'agit pas de l'effet Kirlian~~

~~Ou procédé dit photographie Kirlian~~

Halo lumineux autour d'un objet soumis à une haute tension électrique

~~attachés au domaine de la parapsychologie~~

En réalité dû à l'effet corona

→ Ionisation de l'air



L'intensité du rayonnement cellulaire

Par ailleurs → change quand la cellule est agressée, endommagée ou qu'elle meurt

→ Il est probablement possible de déterminer l'état de santé d'un tissu biologique et aussi d'un organisme entier par les caractéristiques de ses émissions photoniques



Les informations incluses dans les biophotons rendent compte de l'état énergétique de la ou des cellules émettrices

→ L'émission d'une cellule saine est calme, comme une rivière tranquille

Si on blesse une plante → D'autres plantes semblables placées autour en sont averties

→ même si elles sont éloignées



Tout dérangement augmente la production de rayonnement

→ comme si une activité de réparation se met en route



La santé semble se manifester par une communication abondante d'informations à l'intérieur du corps

→ tandis que la maladie consisterait en un appauvrissement de ce flux d'information

L'intensité du rayonnement cellulaire

Par ailleurs → change quand la cellule est agressée, endommagée ou qu'elle meurt

Il est probablement possible de déterminer l'état de santé d'un tissu biologique et aussi d'un organisme entier par les caractéristiques de ses émissions photoniques

↓  
Les informations incluses dans les biophotons rendent compte de l'état énergétique de la ou des cellules émettrices

→ L'émission d'une cellule saine est calme, comme une rivière tranquille

Si on blesse une plante → D'autres plantes semblables placées autour en sont averties

→ même si elles sont éloignées

↓  
Tout dérangement augmente la production de rayonnement

→ comme si une activité de réparation se met en route

↓  
La santé semble se manifester par une communication abondante d'informations à l'intérieur du corps

→ tandis que la maladie consisterait en un appauvrissement de ce flux d'information

Gn 2 : 25

« L'homme et sa femme étaient tous deux **nus**, et ils n'en avaient point honte. »

→ עָרוֹם 'arowm

↓  
Adam et Eve émettaient de la lumière dont la source était l'Esprit en eux

Gn 3 : 7

« Les yeux de l'un et de l'autre s'ouvrirent, ils connurent qu'ils étaient **nus**... »

↓ עֵירֹם 'eyrom

↓  
Adam et Eve ont perdu la source de vie → Ils sont devenus sensuels

Gn 2 : 25

« L'homme et sa femme étaient tous deux nus, et ils n'en avaient point honte. »

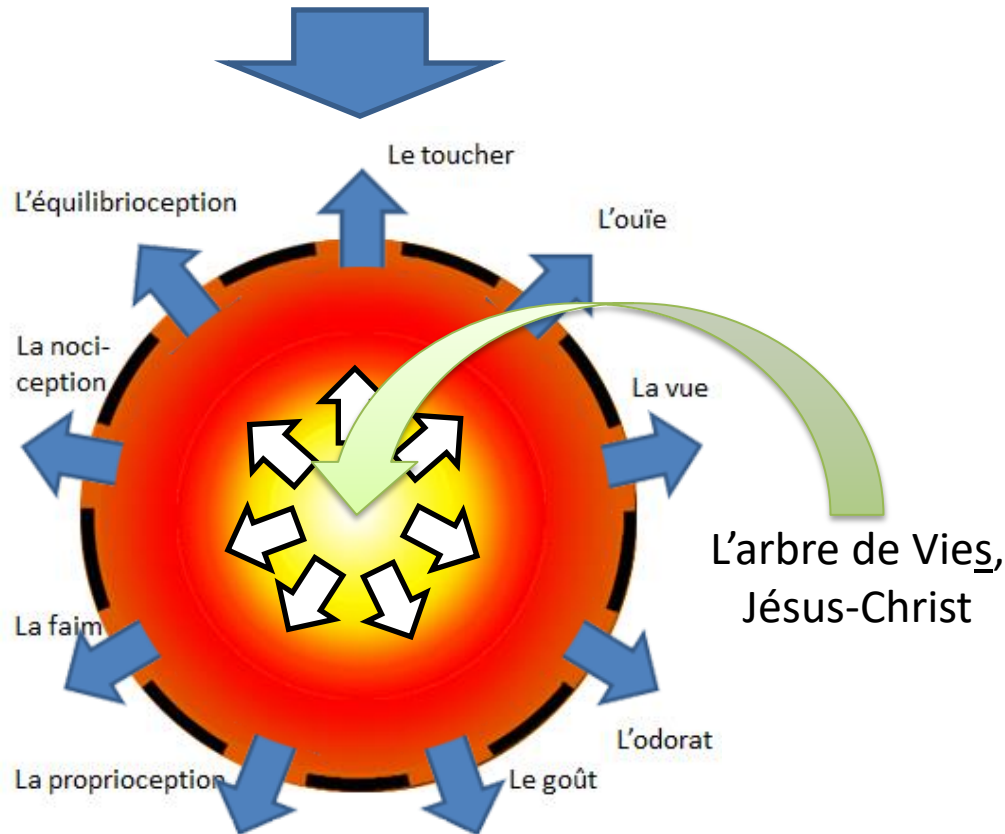

Gn 3 : 7

« Les yeux de l'un et de l'autre s'ouvrirent, ils connurent qu'ils étaient nus,... »

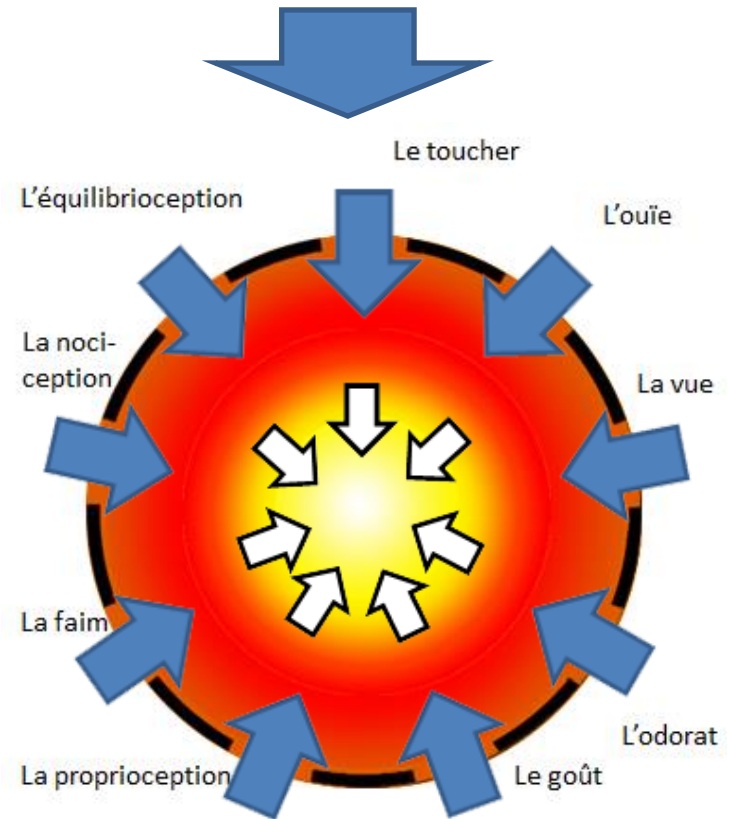

Employé 16 fois

Toujours en lien avec

L'action de l'Esprit sur un prophète

L'action prophétique de l'Esprit

- Il y a 16 prophètes dans l'Ancien Testament
- Le Nouveau Testament compte 16 apôtres et évangélistes

Raison de 1 Co 14 : 1 « Recherchez la charité. Aspirez aussi aux dons spirituels, mais surtout à celui de prophétie. »

En hébreux : נביא nabi', un prophète

Inspiration et action de la puissance de Dieu



## Ex 34 : 29

« Moïse descendit de la montagne de Sinaï, ayant les deux tables du témoignage dans sa main, en descendant de la montagne ; et il ne savait pas que **la peau de son visage** rayonnait, parce qu'il avait parlé avec l'Eternel. »

קָרַן qaran

Employé 4 fois

Ps 69 : 30 et 31

« Je célébrerai le nom de Dieu par des cantiques, Je l'exalterai par des louanges. Cela est agréable à l'Eternel, plus qu'un **taureau avec des cornes** et des sabots. »

Ex 34 : 29, 30 et 35

Lien étroit avec le sacrifice

קָרַן qaran

Conjugué au Mode Hifil

Faire envoyer des rayons

Envoyer des rayons

Conjugué au Mode Parfait

Action accomplie, terminée, instantanée, unique.

Mt 17 : 2 (Mc 9 : 2 et Lc 9 : 28)

Il s'agit de tout le corps de Jésus

« Il (Jésus) fut transfiguré devant eux ; son visage **resplendit** comme le soleil, et ses vêtements devinrent **blancs comme** la lumière. »

λευκος leukos

Vient de λυκη luke

Lumière rayonnante

ως hos

D'une façon semblable

λαμπω lampo

Employé 7 fois

Toujours en lien avec l'action de l'Esprit dans et au travers de l'enfant de Dieu

Emettre de la lumière

2 Co 4 : 6 « Car Dieu, qui a dit : La lumière **brillera** du sein des ténèbres ! a fait **briller** la lumière dans nos cœurs pour faire resplendir la connaissance de la gloire de Dieu sur la face de Christ. »

Jésus-

Parfaitement Homme

(אָדָם 'Adam devenu יֵשׁוּעַ 'Ysh) (Phil. 2:7)

Christ

Totalemt Dieu

(Intégré à la Trinité) (Phil. 2 : 6 à 11)

Gn 3 : 22 à 24

« L'Eternel Dieu dit : Voici, l'homme est devenu comme l'un de nous, pour la connaissance du bien et du mal. Empêchons-le maintenant d'avancer sa main, de prendre de l'arbre de vie, d'en manger, et de vivre éternellement. Et l'Eternel Dieu le chassa du jardin d'Eden, pour qu'il cultivât la terre, d'où il avait été pris. C'est ainsi qu'il chassa Adam ; et il mit à l'orient du jardin d'Eden les chérubins qui agitent une épée flamboyante, pour garder le chemin de l'arbre de vie. »

היה hayah

Verbe « Etre »

ממנו mimenu

אחד 'echad

Un, unicité

Au travers de  
/ avec

Utilisé ici קדם qedem ou קדמה qedmah

Tout ce qui se confond, qui n'est plus distinguable, ce qui cesse d'être différent, ce qui renonce à sa séité, qui s'identifie avec le tout

Orient (Est)  
Devant, en face de  
Première représentation graphique : une hache

Il a rupture de l'unité « Esprit – Âme – Corps » de l'homme

➔ Il n'est plus UN, אחד 'echad

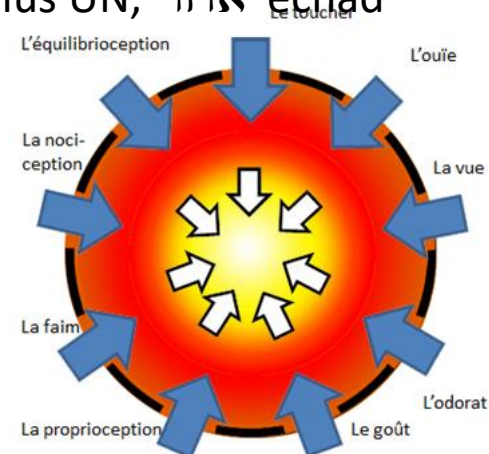
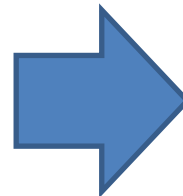
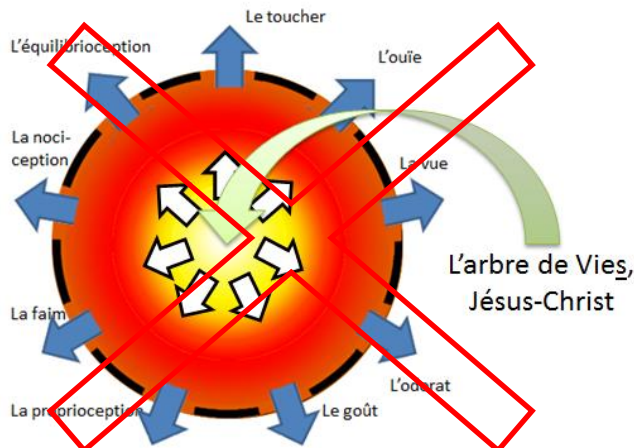

## Implications...

La mort → Coupé de la source, privé de la lumière → L'homme est « nu »

Il a perdu « cette lumière » vivifiante ← עירום 'eyrom (Gn 3 : 7)

Mais pour les animaux ?

Gn 2 : 8 à 10

« Puis l'Eternel Dieu planta un **jardin en Eden**, du côté de l'orient, et il y mit l'homme qu'il avait formé. L'Eternel Dieu fit pousser du sol des arbres de toute espèce, agréables à voir et bons à manger, et l'arbre de la vie au milieu du jardin, et l'arbre de la connaissance du bien et du mal. **Un fleuve sortait d'Eden** pour arroser le jardin, et de là il se divisait en quatre bras. »

L'Eden n'est pas le jardin

Le jardin est dans **l'Eden**

La Terre

Lieu protégé

Et au centre du monde

Dont la description donne 8 portes

Ps 74 : 12

« Dieu est mon roi dès les temps anciens, Lui qui opère des délivrances au milieu de la terre. »

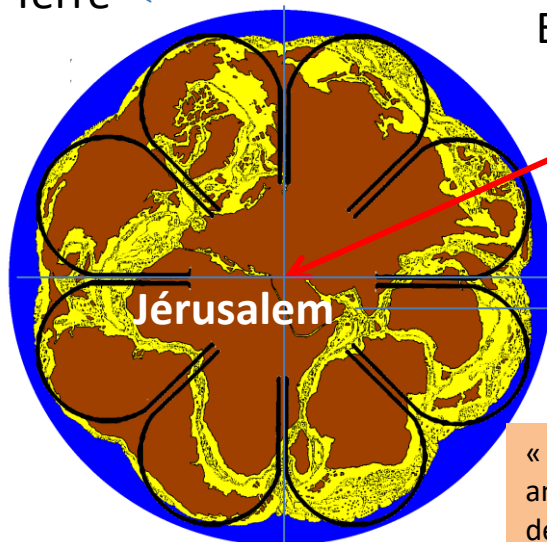

עדן 'Eden

Ayin : représente la perception par les sens du monde extérieur  
Le signe de la divisibilité sympathique

Guimel : exprime l'enveloppement organique, et sert à produire toutes les idées dérivant des organes corporels et de leurs actions  
Nun final décrit une expansion, un déploiement



La 5<sup>ème</sup> porte a été murée par les musulmans car une tradition affirme que le Messie passera par cette porte

## Gn 2 : 8 à 10

« Puis l'Eternel Dieu planta un jardin en Eden, du côté de l'orient, et il y mit l'homme qu'il avait formé. L'Eternel Dieu fit pousser du sol des arbres de toute espèce, agréables à voir et bons à manger, et l'arbre de la vie au milieu du jardin, et l'arbre de la connaissance du bien et du mal. Un fleuve sortait d'Eden pour arroser le jardin, et de là il se divisait en quatre bras. »

נהר nahar

Briller, rayonner

Eaux vives

Allumer (faire briller)

Et les animaux  
s'abreuvaient au fleuve

חיים ha chayyim

vies

La

dans

l'intérieur

תוך tavek

entremêlé, entrelacé,

faisant partie de

L'arbre de vies nourrissait tout le jardin

## Gn 3 : 23 et 24

« Et l'Eternel Dieu le chassa du jardin d'Eden, pour qu'il cultivât la terre, d'où il avait été pris. C'est ainsi qu'il chassa Adam ; et il mit à l'orient du jardin d'Eden les chérubins qui agitent une épée flamboyante, pour garder le chemin de l'arbre de vie. »



L'accès au jardin est fermé !

## Implications... (suite)

## L'homme après la chute

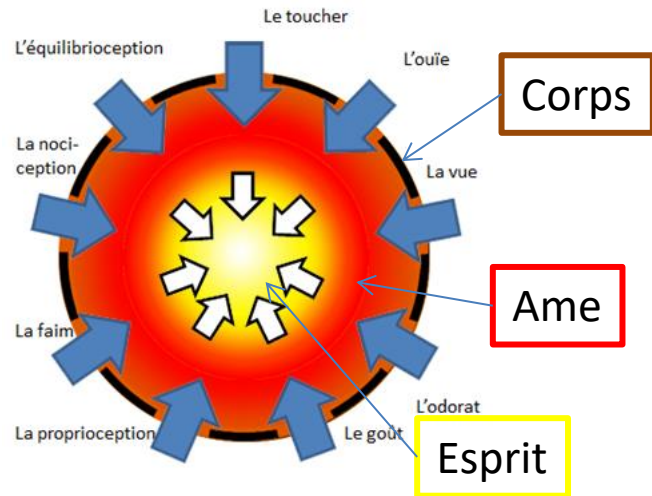

## Les sens commandent

- L'ouïe → La musique
- La vue → Le cinéma
- L'équilibration } Sports, jeux extrêmes
- La proprioception }

Gn 3 : 9 et 10

Perte de la **liberté**  
de conscience

Depuis la chute, l'homme se cache

**Joies, pulsions, colères...** refoulées au  
nom de conventions sociales

Libido de Freud, élan vital ou émotion profonde de Bergson, volonté profonde de Ferrière

désigne l'ensemble des  
règles ou préceptes relatifs  
à la conformation de  
l'action humaine aux  
mœurs et aux usages  
d'une société donnée

barrage **moral**

Refoulement  
inconscient

conscient ← → inconscient

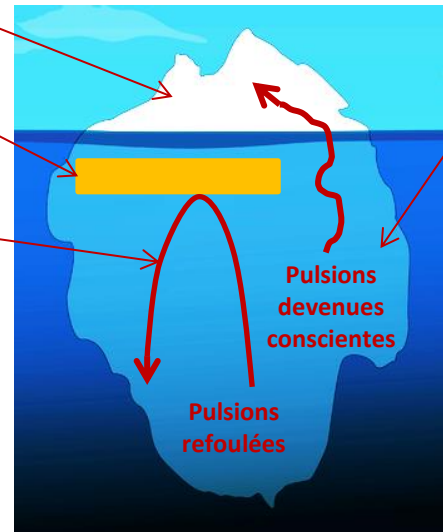

Une pulsion devenue  
consciente peut être  
réprimée

Dans les profondeurs de notre être  
s'imbriquent nos sentiments, attaches  
secrètes, complexes (d'infériorité et de  
supériorité) notre égoïsme, notre  
volonté propre, nos désobéissances,  
nos haines, nos envies...

Ce qu'Esaïe appelle « le cœur brisé »

« L'esprit du Seigneur, l'Eternel, est sur moi, Car  
l'Eternel m'a oint pour porter de bonnes nouvelles  
aux malheureux ; Il m'a envoyé pour guérir ceux qui  
ont le **cœur brisé**, Pour proclamer aux captifs la  
liberté, Et aux prisonniers la délivrance ; » (Es 61 : 1)

(Lire Jr 17:17, Mc 7:21, Hb 12:15, Ps 19:12 et 13)

## Gn 3 : 22

« L'Eternel Dieu dit : Voici, l'homme est comme l'un au travers de la connaissance du bien et du mal. »

טוב towb

La création est dans le « טוב towb »

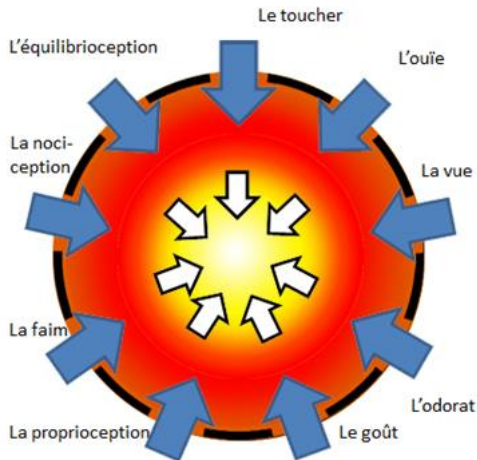

Bien / Mal

La connaissance amène à un choix

Construire

Détruire

רע

ra' → Mauvais, désagréable, désastre

Le principe de la domination des sens

Reish : le principe  
Ayin : représente la perception par les sens du monde extérieur

Noyau biconsonnantique débutant les mots

→ Faim (רעב)

→ Peur (רעד)

→ L'horreur (רעל)

→ La désordre (רעם)

→ La rupture (רעצ)

→ Frissonner (רעש)

Mais la somme d'informations

Mais l'absence de la source de vies

Mais l'importance croissante des sens

Liberté de choix restreinte

Déterminisme de Spinoza

L'existentialisme de Sartres

Dieu met en place une protection

Conscience

Inconscience

Pour que nous puissions garder une vraie liberté de choix

Un exemple

La mémoire

Mémoire sensorielle

Mémoire de travail

Mémoire profonde

Mémoire immédiate

Mémoire à court terme

Mémoire à long terme

Directement liée aux  
sens et à la perception  
du monde extérieur

On est capable de suivre une  
conversation complète

Fonctionne grâce à trois  
composantes

La mémoire  
déclarative  
(ou explicite)

La mémoire  
non déclarative  
(ou procédurale)

Responsable de la  
continuité du présent

Lorsqu'on écoute une phrase,  
on se rappelle du début  
lorsqu'on entend la fin

La boucle  
phonologique

L'administrateur  
central

Le calepin  
visio-spatial

Appel conscient  
des informations  
stockées

Appel  
inconscient des  
informations  
stockées

« Avoir un mot sur le bout de la langue »

On veut exprimer une idée

L'inconscient surcharge

la boucle phonologique

Le calepin visio-spatial

La conscience ne peut pas repérer le mot  
cherché parmi tous les mots qui arrivent !